

Aktsomhetsvurdering for Aamodt Bygg

Aamodt Bygg sine kunder skal være trygge på at tjenester levert fra oss, ivaretar menneske- og arbeidstakerrettigheter, miljø og anstendige arbeidsforhold.

Vi arbeider for å sikre ansvarlighet i egen virksomhet og videre i verdikjeden. Vi skal ta ansvar for at vi viser respekt utad i alle ledd og følger kravene som er forventet av næringslivet. OECD har utarbeidet en rekke forventninger til næringslivet og deres ansvar for å sikre at ikke mennesker, miljø eller samfunn påvirkes negativt gjennom virksomhetens aktiviteter direkte og indirekte.

Våre aktsomhetsvurderinger er basert på [FNs veiledende prinsipper for næringsliv og menneskerettigheter](#) og [OECDs veileder for aktsomhetsvurderinger for ansvarlig næringsliv](#), som vises i illustrasjonen under. Beskrivelse av de seks stegene, hvordan dette er integrert i våre interne systemer og videre hvordan vi følger opp med å gjennomføre nødvendige tiltak fremkommer i vår aktsomhetsvurdering.

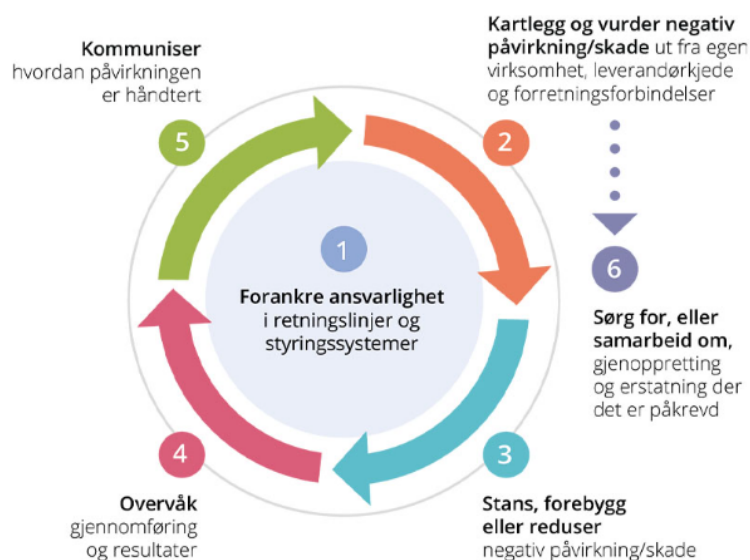

Figur: OECDs aktsomhetsvurderingsmodell

Overordnet er aktsomhetsvurderingsmodellen implementert i Aamodt Bygg på følgende måte:

Trinn 1. Forankre ansvarlighet i interne retningslinjer og styringssystemer

Forankring av ansvarlighet handler om at våre retningslinjer, systemer og policyer er en integrert del av virksomheten. Dette skal være vedtatt i styret. Fast styremøtesak på første styremøte hvert år. Retningslinjer og planer skal omfatte Aamodt Bygg, leverandører og evt. forretningsforbindelser.

Vi skal sørge for at våre leverandører, underleverandører og samarbeidspartnere ikke kommer med negativ risiko for anstendige arbeidsforhold, menneskerettigheter, miljøet og korrupsjon. Prosessen med å identifisere risiko i verdikjeden vår gjennomføres ved en kartlegging av alle våre vesentlige aktører. Dette er en kontinuerlig prosess, der vi kun skal benytte leverandører som tilfredsstillende våre krav.

Trinn 2. Kartlegg og vurder negativ påvirkning/skade ut fra egen virksomhet, leverandørkjede og tjenester

Ved gjennomføring av kartleggingen skal vi gjennom et overordnet risikobilde identifisere risikoen for negativ påvirkning i leverandørkjeden vår. Dette skal beskrives i steg 3.

En slik kartlegging vil være en kontinuerlig prosess, der målet vårt er å iverksette tiltak der risikoen er størst og der vi har innflytelse til å gjøre en endring. Det som har størst negativ påvirkning skal altså prioriteres først, men vi skal vurdere alle risikoområder etter alvorlighetsgrad, omfang og mulighet for påvirkning.

Forskjellen fra vanlig risikovurdering er at i aktsomhetsvurderinger er interessentdialog en sentral del for å identifisere og håndtere utfordringer knyttet til mennesker, samfunn og miljø.

Trinn 3. Stans, forebygg eller reduser negativ påvirkning/skade

Basert på kartleggingen fra punkt 2 skal den bestå av planer med tiltak som iverksettes for å stanse, forebygge og redusere negativ påvirkning/skade fra egen virksomhet, leverandører, underleverandører eller andre forretningsforbindelser.

Aamodt Bygg skal med dette bruke sin innflytelse og påvirkningsmulighet til å redusere negativ påvirkning som kan utgjøre negative konsekvenser. Tiltak vurderes ut fra risikobilde og hvor mye vi kan påvirke her.

For å forebygge og redusere risiko for skade er det viktig for oss å kvalitetssjekke våre underleverandører og samarbeidspartnere. Kartleggingen skal gi oss oversikt over foretrukne leverandører i verdikjeden vår.

Trinn 4. Følg med på gjennomføring og resultater av tiltak

Ved å overvåke gjennomføringen og resultatene av selskapenes tiltak skal det gi en indikasjon på hvorvidt vi kan forbedre oss i fremtiden. For å sikre gode aktsomhetsvurderinger må vi vurdere tiltakene som iverksettes. Dette gjelder alle tiltak vi utfører selv eller i samarbeid med andre.

For å hindre fremtidige gjentakende brudd eller skade som har skjedd skal vi se nærmere på:

- Reflekterer kartleggingen og prioriteringen av risikofaktorer de faktiske forhold?
- Er tiltakene som er utført hensiktsmessige for å stanse, forebygge og redusere selskapenes negative påvirkning?
- Ved skade, der det er påkrevd – er det gjenopprettet støtte?

Vi skal ta med erfaringer og tilbakemeldinger vi har tilegnet oss gjennom prosessen.

Trinn 5. Kommunisere hvordan påvirkningen er håndtert

OECD er tydelig på at selskaper skal rapportere eksternt gjennom årsrapport om bærekraft, samfunnsansvar og relevant informasjon om aktsomhetsvurderinger, da tillit skapes ved åpenhet.

I Aamodt Bygg er vi åpne om vurderinger og hvilke tiltak som er gjennomført for å kartlegge og håndtere en potensiell negativ påvirkning.

Forutsetningen med god ekstern kommunikasjon om hvordan selskapene arbeider med ansvarlighet og bærekraft er at resultatene av kartleggingen og aktivitetene som utføres gir målbare resultater. Vi vil kommunisere ikke-målbare resultater på en hensiktsmessig måte.

Vi skal kommunisere arbeidet knyttet til brudd/avvik med de berørte eller der vi har forårsaket eller bidratt til negativ påvirkning på menneskerettighetene. Der det er hensiktsmessig, skal vi også informere om evt. klager vi har fått og hvordan vi arbeider videre med dem.

Trinn 6. Sørg for eller samarbeid om gjenoppretting og erstatning der det er påkrevd

Dersom det er skjedd et brudd/skade skal vi iverksette tiltak for de som er ansvarlige for å rette opp dette gjør det. Forholdet mellom selskapene og de som har forårsaket eller bidratt til negativ påvirkning er viktig at vi tar hensyn til mtp. Hvordan vi reagerer på dette. Dersom vi er indirekte forbundet med den negative påvirkningen, skal vi bruke vår innflytelse til å forebygge eller minimere skaden.

Der skade på mennesker har forekommet i vår verdikjede skal vi søke for at ansvarlig part arbeider for å gjenopprette skaden. Vi skal ikke benytte oss av tjenester der vi vet det er underliggende fare for at negativ påvirkning pågår (feks. valg av leverandører og underleverandører). Hvis gjenoppretting vurderes eller gjennomføres, skal alle selskapene ha innsikt i hvem dette gjelder.